

# Verde de Bergara

## Ruta del anillo verde de Bergarako gerririko berdearen bira



**GI-38**

**SL**

**7S**

**8G-1G**

### Gerririko berdearen bira

**DISEINU ETA ARGITALPEN KARTOGRAFIKOAK**  
Udalargazkia (1: 8000 eskala) (2009. urtea)  
Ortoargazkia (1: 5000 eskala)  
Edukiak  
Tel: 943 03 03 50 – 902 99 55 84  
www.geogramia.com

**ESKER ONAK**  
Bergarako Udalak eskerrak ematen dizkie mapa hau egiten parte hartu duten departamendu eta pertsona guztiei

**INFORMAZIO ITURRIAK**  
Bergarako Udala

**KARTOGRAFIA:**  
Gipuzkoako Foru Aldundia, Inuriumen, Lurralde Plangintza, Nekazaritza eta Arrantza Saila

**ORTOARGAZKIA:**  
Eusko Jaurlaritza, Inuriumen, Lurralde Plangintza, Nekazaritza eta Arrantza Saila

**BIDEA:**  
Gipuzkoako Mendizale Federazioak 2011 urtean homologatu du SL-GI-38. Gerririko Berdearen Bira

**OKERREN ZUZENKETA ETA IRADOKIZUNAK:**  
Bergarako Udala, San Martin Agirre plaza, 1  
20570 Bergara (Gipuzkoa)  
Tel: 943.77.91.00  
Helbide elektronikoa: bergara@bergara.net

### Ruta del anillo verde

**CONTENIDO**  
Mapa del recorrido (1: 5000 eskala)  
Ortofoto escala 1: 8000 (año 2009)  
**DISEÑO Y EDICIÓN CARTOGRAFICA**  
Geogramia S.L.  
Tel: 943 03 03 50 – 902 99 55 84  
www.geogramia.com

**AGRADECIMIENTOS**  
El Ayuntamiento de Bergara quiere dar las gracias a todas las personas y departamentos que han tomado parte en la realización de este mapa

**FUENTES DE INFORMACIÓN**  
Ayuntamiento de Bergara

**CARTOGRAFIA:**  
Diputación Foral de Gipuzkoa, Departamento de Medio Ambiente y Ordenación del Territorio

**ORTOFOTO:**  
Gobierno Vasco, Departamento de Medio Ambiente, Planificación Territorial, Agricultura y Pesca

**RUUTA:**  
La Federación Gipuzkoana de Montaña ha homologado en 2011 el sendero SL-GI-38. Ruta del anillo verde

**CORRECCIÓN DE ERRORES Y SUGERENCIAS:**  
Ayuntamiento de Bergara, San Martin Agirre plaza, 1  
20570 Bergara (Gipuzkoa)  
Tel: 943.77.91.00  
E-mail: bergara@bergara.net

### TELEFONO INTERESGARRIAK / TELÉFONOS DE INTERÉS

SOS delak / Emergencias	112
Udalargazkia / Policía Municipal	943 77 91 06
Erantzana	943 53 47 20
Taxi geltokia / Parada de Taxis	943 76 19 50
PESA autobusak hiribarkoak (Lurraldebus)	902 12 12 10
Lurraz de autobuses PESA (Lurraldebus)	www.pesa.net
Turismo ofisiak / Oficina de turismo	943 77 91 28
	www.bergara.net
Agorrotzen Ekiniza Gunea / Zona de Actividades de Agorrotzen	turismoa@bergara.net
Pol-Pol Mendizale Elkarte	www.egorrotzen.net
Lokaltza: Ziklismo Eskola	943 76 48 51
	http://http://pol-pol.net
	www.ortofoto.net

### OSTATUAK / ALOJAMIENTOS

Anduri Landetxe	Ubera auzoa, 13	943 77 70 50
Casa rural Anduri	www.nekatut.net	943 76 36 50
Arzak Hotel	anduriandutea@yahoo.es	
Arzak Hotel	Telefono Aranzadi, 3	943 76 18 45
Arzak Hotel	arzakhotel@euskaltel.net	
Lamaino-Ekeberri Nekazal tur.	San Martin auzoa/Goiko auzo	943 9 35 06
Agroturismo Lamaino-Ekeberri	www.nekatut.net	
Ormazabal Hotela **	maitean17@gmail.com	
Hotel Ormazabal **	Barrankale, 11	
	www.gratisweb.com/hoteles/ormazabal	
	ormazabalreservas@informagurto.com	



INTERNAZIONALAK	SIGNOS CONVENCIONALES	IKURRAK	SIMBOLOS
Autopista	Autopista	Kirotrak	Deportes
Arreko errepidea	Carretera de red básica	Parada de bus	Parada de bus
Udal errepidea	Carretera local	Hotela	Alojamiento
Bidea	Carretera vecinal	Apartaketa	Parking
GI-38 ibilbidea	Recorrido GI-38	Taxi geltokia	Parada de taxi
Erakina	Edificio	Eliza	Iglesia
idena (proiektua)	Edificio en proyecto	Baseliza	Ermita
idena historikoa	Edificio industrial	Hilertza	Cementerio
Lorategia	Casco historiko	Iturria	Fuente
idena (proiektua)	Jardin	Iturria (ez tratada)	Fuente (no tratada)
ibaita	Zona en proyecto	Atseden lekua	Area recreativa
Erreka	Rio	Nekazaritza	Agroturismo
Erreka	Arroyo	Umteen jolasak	Juegos infantiles
Interesgarria	Lugar de interés	Garaia	Horreo
Interesgarria	Espacio natural interesante	Bidegorria	Carril bici



## IBILBIDEA

Gertiko Berdearen ibilbide honek Bergara hiri-gune inguratzen du, aisialdirako espazio-ak lotuz eta natura kontserbatzeko eremak zeharkatuz. Ibilbidearen abiapuntu bezala Agorrosingo ekintza gunea proposatzen dugu, baina bira honek hainbat sarbide eta itenbide ditu.

Boni Lascurain ibilbidea egun ondoren, Goiazorantz abiatzen da bidea, San Martzial ermitaingo. Zatiak aldapatsuenak da hau. Bidean alpagarrak dira Askatsuko iturra eta bere inguruetan kontserbatzen den hartzia. San Martzial baselizararen inguruan atseden lekua eta natura zein lekuko tradizioak ezagutzeko baliabideak aurkituko ditugu. Aurrera eginez, baserrien artean, ibilbideak Surragako gurutzera eramango gaitu, ikuspegi panoramiko bikaina eskaintzen digun lekua hau. Jaitseran, gure bideak 200 metroko daogen Agorrosingo garaia ikusi ostean, Gabiria dorrera joan eta San Antonio auzora iritsiko gara.

San Antoniotik "Ferrocarriales Vascongados" tenbideak utzitako bidera igoko gara, ibilbidearen bigarren zatian ekitiko. Bide eroso eta laua da, eskualdeko paisaiaren eta herriko kasko historikoaren ikuspegi ederrak gozatzeko aukera ematen duena. Alpagarrak da baita ere Ugasarri inguruetik kaleraino iritsen den basoa. Trenaren gertokia egondako lekura iritsen, Moia jauregiantz jaitsi eta herrira sartuko gara, ibilbidea Agorrosin amaitzeko.

Agorrosin ekintza guneak taberna-jatekua, igeltokia eta bainu-etxea eskaintzen dizkigu, gure aisialdi eguna borobiltzeko. Arkitekturaren ikuspegiak alpagarrak dira altzaruz egindako igeri-ontzi aitzindariak eta ingurumen ikuspegiak gunearen kudeaketa eredugarria.

## RECORRIDO

Este sendero del cinturón verde de Bergara rodea el casco urbano a través de zonas de recreo y pequeños pero valiosos espacios naturales. Como inicio y fin del recorrido, se propone la zona deportiva de Agorrosin, si bien la ruta cuenta con varios accesos y salidas alternativas.

Una vez atravesado el paseo Boni Lascurain, el camino se dirige hacia el barrio de Goiazoa, hasta la ermita de San Martzial. Es el tramo con mayor pendiente. En el camino destacan la fuente de Askatsu y el robledal que conserva en su entorno. Junto a la ermita de San Martzial encontraremos una zona recreativa, así como paneles para conocer la naturaleza y las tradiciones del lugar. Más adelante, entre caseríos, el sendero nos conducirá a la cruz de Surrag, que nos ofrece unas vistas panorámicas magníficas. En el descenso, a 200 metros de nuestro camino se encuentra el hórreo de Agirre, tras admirarlo, nos dirigiremos a la torre de Gabiria y llegaremos al barrio de San Antonio.

Desde San Antonio iniciaremos la segunda parte del recorrido. Para ello, subiremos hasta la antigua vía del tren o de los "Ferrocarriales Vascongados". El camino es cómodo y llano, permite disfrutar del paisaje y ofrece hermosas vistas sobre el casco histórico de la villa. Al destacar también el bosque de Errekalde, que llega hasta el núcleo urbano de la villa. Al llegar a lo que fue la estación del ferrocarril, descendiremos hacia el palacio de Moia y entraremos de nuevo en la población para finalizar nuestro recorrido en Agorrosin. Allí, el Centro de Actividades de Agorrosin nos ofrece su bar-restaurante, piscina y balneario donde poner la guinda a nuestra jornada de ocio. Este centro destaca en el aspecto arquitectónico por los innovadores vasos de piscina fabricados en acero. Y en el medioambiental, por la adopción de avanzados principios de sostenibilidad en la gestión del mismo.

Arg: Inaki Irizar



## IBILBIDEA

Gertiko Berdearen ibilbide honek Bergara hiri-gune inguratzen du, aisialdirako espazio-ak lotuz eta natura kontserbatzeko eremak zeharkatuz. Ibilbidearen abiapuntu bezala Agorrosingo ekintza gunea proposatzen dugu, baina bira honek hainbat sarbide eta itenbide ditu.

Boni Lascurain ibilbidea egun ondoren, Goiazorantz abiatzen da bidea, San Martzial ermitaingo. Zatiak aldapatsuenak da hau. Bidean alpagarrak dira Askatsuko iturra eta bere inguruetan kontserbatzen den hartzia. San Martzial baselizararen inguruan atseden lekua eta natura zein lekuko tradizioak ezagutzeko baliabideak aurkituko ditugu. Aurrera eginez, baserrien artean, ibilbideak Surragako gurutzera eramango gaitu, ikuspegi panoramiko bikaina eskaintzen digun lekua hau. Jaitseran, gure bideak 200 metroko daogen Agorrosingo garaia ikusi ostean, Gabiria dorrera joan eta San Antonio auzora iritsiko gara.

San Antoniotik "Ferrocarriales Vascongados" tenbideak utzitako bidera igoko gara, ibilbidearen bigarren zatian ekitiko. Bide eroso eta laua da, eskualdeko paisaiaren eta herriko kasko historikoaren ikuspegi ederrak gozatzeko aukera ematen duena. Alpagarrak da baita ere Ugasarri inguruetik kaleraino iritsen den basoa. Trenaren gertokia egondako lekura iritsen, Moia jauregiantz jaitsi eta herrira sartuko gara, ibilbidea Agorrosin amaitzeko.

Agorrosin ekintza guneak taberna-jatekua, igeltokia eta bainu-etxea eskaintzen dizkigu, gure aisialdi eguna borobiltzeko. Arkitekturaren ikuspegiak alpagarrak dira altzaruz egindako igeri-ontzi aitzindariak eta ingurumen ikuspegiak gunearen kudeaketa eredugarria.

## RECORRIDO

Este sendero del cinturón verde de Bergara rodea el casco urbano a través de zonas de recreo y pequeños pero valiosos espacios naturales. Como inicio y fin del recorrido, se propone la zona deportiva de Agorrosin, si bien la ruta cuenta con varios accesos y salidas alternativas.

Una vez atravesado el paseo Boni Lascurain, el camino se dirige hacia el barrio de Goiazoa, hasta la ermita de San Martzial. Es el tramo con mayor pendiente. En el camino destacan la fuente de Askatsu y el robledal que conserva en su entorno. Junto a la ermita de San Martzial encontraremos una zona recreativa, así como paneles para conocer la naturaleza y las tradiciones del lugar. Más adelante, entre caseríos, el sendero nos conducirá a la cruz de Surrag, que nos ofrece unas vistas panorámicas magníficas. En el descenso, a 200 metros de nuestro camino se encuentra el hórreo de Agirre, tras admirarlo, nos dirigiremos a la torre de Gabiria y llegaremos al barrio de San Antonio.

Desde San Antonio iniciaremos la segunda parte del recorrido. Para ello, subiremos hasta la antigua vía del tren o de los "Ferrocarriales Vascongados". El camino es cómodo y llano, permite disfrutar del paisaje y ofrece hermosas vistas sobre el casco histórico de la villa. Al destacar también el bosque de Errekalde, que llega hasta el núcleo urbano de la villa. Al llegar a lo que fue la estación del ferrocarril, descendiremos hacia el palacio de Moia y entraremos de nuevo en la población para finalizar nuestro recorrido en Agorrosin. Allí, el Centro de Actividades de Agorrosin nos ofrece su bar-restaurante, piscina y balneario donde poner la guinda a nuestra jornada de ocio. Este centro destaca en el aspecto arquitectónico por los innovadores vasos de piscina fabricados en acero. Y en el medioambiental, por la adopción de avanzados principios de sostenibilidad en la gestión del mismo.

Arg: Inaki Irizar



HASIERA / AMAIERA  
INICIO / FINAL

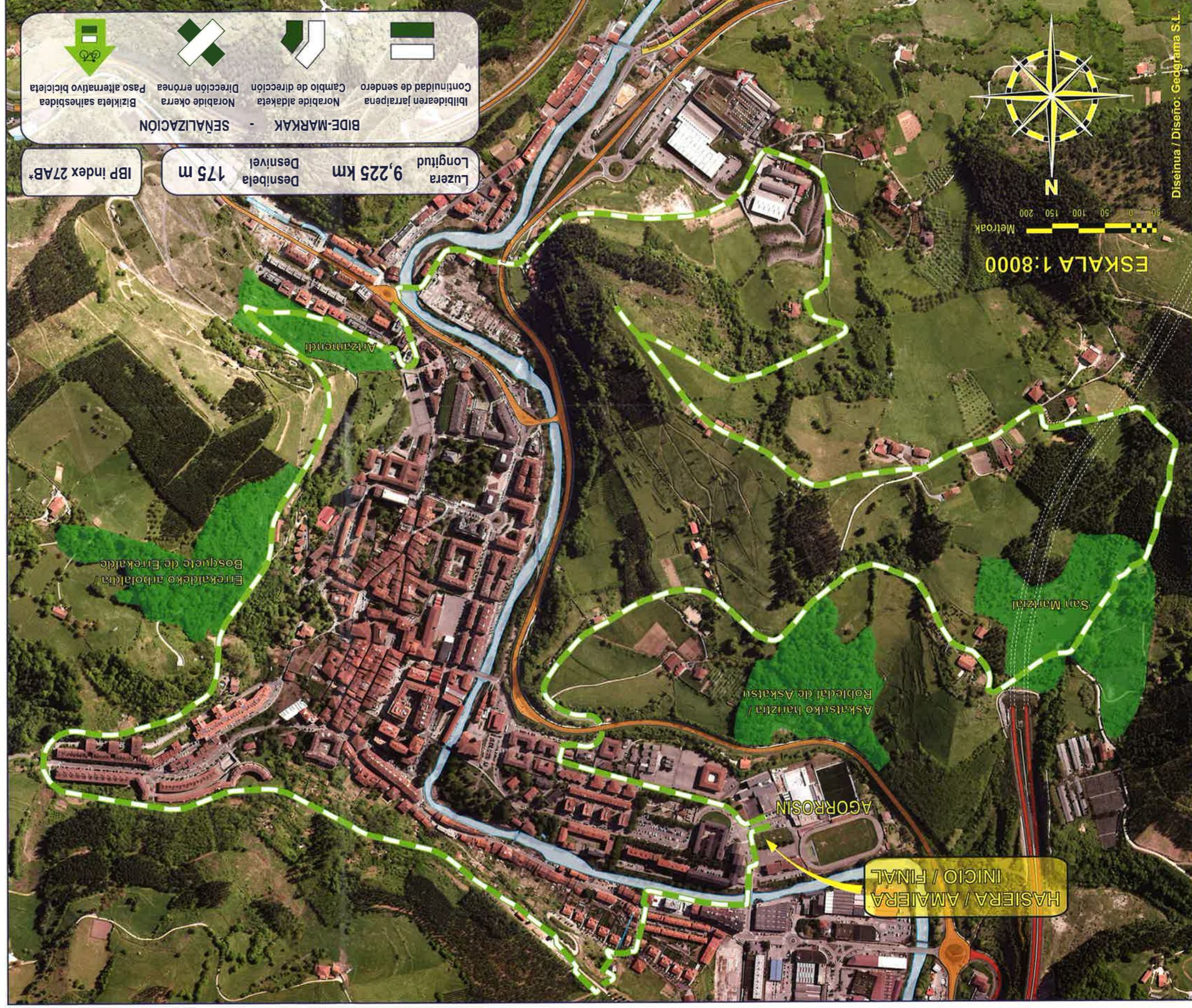

Diseinua / Diseño: Geografa S.L.

## PROFILA - PERFIL

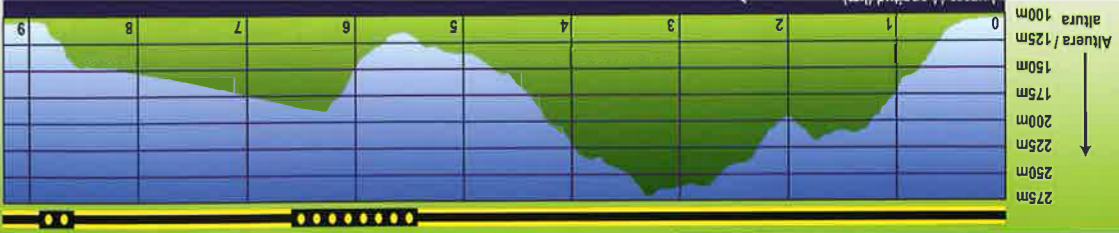

ZABALERAK ANCHOS

ZABALERAK ANCHOS

LURZORUAK SULOS

MIDE

+1,8 m. Asfatu edo antzerkoak

-0,9 m. Lur trinkoa edo hartxinkarrara

Superficies muy erosionadas  
Higadura handiko lurrazala

Ingurumena arriskutsua  
El medio no está exento de riesgos

Bide eta bidegurutzak  
Caminos y cruces

Zoru lauetan  
barreneko ibilaldia

Ordu teik 3ra bitarteko  
De 1 a 3h de marcha efectiva

1h 44min  
MIDE denbora  
Tiempo MIDE

- Ingurumena Medio
- libilbidea Itinerario
- Desplazamenduak Desplazamiento
- Estortza Esfuerzo
- MIDE denbora Tiempo MIDE



**HASIERA / AMAIERA**  
INICIO / FINAL

AGOROSINGO ENKINTZA GUNEA  
ZONA DE ACTIVIDADES DE AGOROSIN

Askatsuko harzitia  
Robedal de Askatsu

Askatsuko Iturria  
Fuente de Askatsu

Surragako gurutzea  
Cruz de Surraga

Gabiriako dorrea  
Torre de Gabiria

Ozeaiako Jauregia  
Palacio de Ozaeta

**IKUR KOI**  
Oharritzi  
Natura kont

**ESKALA 1:5.000**

Metros / Metroak

50 25 0 50 100 150 200

HIPSOMETRIA

100m 170m 240m 310m 380m 450m

Sesta kurben distantziakidetasuna 5m  
Ekuidistancia curvas de nivel

Erreferentzia - Sistema ETRS89, UTM proiektzioa, 30 ziria, Iparraldea  
Sistema de referencia ETRS89, Proyección UTM, Huso 30 Norte

Diseñua / Diseño: Geograma S.L.

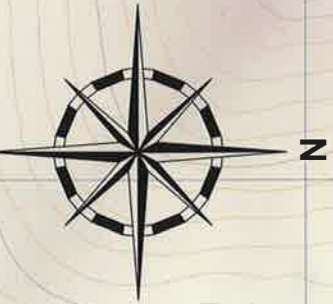

**IKUR KOI**  
Oharritzi  
Natura kont

Goiuzoak landa eremuko paisaia eta jardura mantentzen ditu oraindik, hirigune-urbanizazioaren ondorioz. Hemen dago San Martzial baseliza. XVI. mendekoak dira "San Martzial mendia" eta bertan zegoen ermita. Martzial mendian lehen dokumentuak, baina lehenagokoa da seguruen inguru hau erabiltzeko ohitura. Leku garrantzitsua da bergararrenzat. Jai eremu izazterak, baselizak, leizeak eta iturri sendagarriak berezia egin dute. Goiazoko baserriak erabiltzeko erabiltzeko eta ziren azoko arazoak eztabaidatzeko eta auzolanak antolatzeko. Antzinako iturriaren urak azalzeko gaitzak osatzeko fama zuen eta jende asko erakartzeko zuen hona, erremedio bila. Iturri hura ez da erabiltzen gaur egun, 1960 inguruan galdu zen ohitura. Gezotik, sasi artean dago, ezkutan.

San Martzial es actualmente una zona de esparcimiento, así como de conservación y restauración ambiental. Está equipada para el ocio (fuente, mesas, parque infantil) y para la interpretación del entorno (paneles sobre historia, costumbres, biodiversidad...). Todos los años, el pueblo de Bergara celebra aquí una multitudinaria romería.

Inguru honean aipagarriak dira garai bateko gaztairondoen enbor zaharrak. Enbor hauek babestearekin batera, egitura berriak sortu ditugu hilakako egurrarekin, bertzial ingurua da udalerrian dagoen Martzial ingurua da udalerrian dagoen ingurune karstiko nagusia eta leizea, kobak eta hobiak aurkitzen dira bertan.

Goiauzoan oraindik, hirigunearen hegoaldearen gainean, Surragak gurutzea dago. San Martín Agirreren omenez eraiki zuten, honen kanonizazioaren lehen mendeurrenean (1862-1962). Bergarako herraren etan Daba haranaren ikuspegi ederrak izango ditugu hemendik.



Arg.: Imanol Mondragón

Biodibertsitatea

Biodibertsitatea da izaki bizidunen antzitasuna; geneen, espezieen eta ekosistemen multzoa. Bilakaera-prozesu konplexu eta errepikaez in baten ondorioa da. Premia-prematzako da biodibertsitatearen aurkako erasoak gelditzea eta naturaren etorkizuna babeste; berez duen baliogaitik (atseden eta kultur balioa), eta ematen dizkigun zerbitzuenगतिक. Zerbitzu horiek funtsezkoak dira lehiakortasunari, garpenerari eta enpleguari begira, baina baita mundu osoan bizimodu-baliditza hobetzeko ere. Horixe da, berez, GERRIKO BERDEAREN HELBURUETARIKO BAT.



Arg.: Kiko Alvarez

Antzina, Bergara estaltzen zuen basoak honako zuhaitzak zituen:haritzak, arteak, gaztairondoak, lizarrak eta beste hostozabal batzuk. Gure hainbat behar ase ahal izateko, murriztu egin ditugu baso horiek; haien ordez, larreak sortu eta mantendu ditugu, edo kanpoko zuhaitzak landatu ditugu, eta horrenbestez baso haien baitako biodibertsitatea galdu egin da. Ibilbide honetan zehar, jatorrizko basoaren atal batzuk aurkituko ditugu, hala nola Askatsuko harritza, edo Errekalde gainean haritzek eta pagoek osatzen duten basotoxa. Nahiz eta eraldatuta egon, baso hauek balio izugarria dute, eta derrigor zaindu eta gorde behar ditugu. Bertan, espezie ugari aurkitzen ditugu, bai landareak (haritzak, gorostiak, basagereziandoak, elorriak...), bai animaliak (lepazurnak, katagorriak, muxarrak, orkatzak, gabirak, garrapoak, erregetxoak...). Larre- eta heskai-inguruek ere hainbat espezie babesten dute.

Biodiversidad

La biodiversidad es la variedad de formas de vida, el conjunto de genes, especies y ecosistemas. Es la consecuencia de un proceso evolutivo complejo e irrepetible. Es urgente detener los ataques a la biodiversidad y proteger el futuro de la naturaleza, por su valor intrínseco (valor recreativo y cultural) y por los servicios que nos presta. Estos servicios son esenciales para la competitividad, el crecimiento y el empleo, así como para la mejora de las condiciones de vida en todo el mundo. Ese es precisamente uno de los objetivos del Cinturón Verde.

Bergara se encontraba antaño cubierta por un bosque compuesto de robles, encinas, castaños, fresnos y otras frondosas. Para satisfacer diversas necesidades, hemos ido reduciendo esos bosques, creando y manteniendo en su lugar pastizales o bien sustituyéndolos por plantaciones de árboles exóticos, con la consecuente pérdida de biodiversidad que albergaban. A lo largo del camino encontraremos retazos del bosque original, como el robledal de Askatsu y el bosque de robles y hayas que se encuentra sobre Errekalde. Aunque transformados, estos bosques son muy valiosos y es prioritario conservarlos. En ellos encontramos muchas especies de plantas (robles, acebos, cerezos silvestres, espinos...), y animales (garduñas, ardillas, lirones, corzos, gavilanes, trepadores, reyzeuelos...). También las zonas de prados



Arg.: Kiko Alvarez

Con unos prismáticos podremos distinguir observando las aves durante todo el recorrido. Y una buena guía de campo nos permitirá identificar las numerosas especies vegetales que bordean el camino, muchas comunes y otras poco frecuentes, como el Durillo (Viburnum tinus), que aun siendo una especie de marcado carácter mediterráneo, mantiene en Artzamedin un ugarí daude.

Ondare Historiko

Ibilbidean zehar Bergarako Gune Historiko Monumentala ikusteko aukera daukagu. Dorretxe, jauregi, eliza, lorategi historiko eta antzinako kale eta plazen multzo bikaina da.

Gainera, bidean bertan edo gertu, interes handiko elementuak aurkituko ditugu. Bergarako arkitekтура aitxorren artean aipagarria den Agirreko garaia bidelek oso gertu daukaguna. XVI. mendearen lehen erdian eraiki zen eta Gipuzkoan gelditzen den benetako garai bakarra dugu hau.

Aurreraxeago, Gabiria dorrearekin egingo dugu topo eta haindik ez oso urrutu, baina bidea utzita, Ozaetakoa dago. Gabiria eta Ozaeta dorretxeak, biak hirigune historikoaren kanpoaldean, Behe Erdi Arloan elkarren aurka borrokan ibili ziren. Bergarako bi familliarrenak izan ziren. Gabiriakoa XV. mendearen amaieran birmoldatu eta handitu, 2006/2007an zaharberritu zen. Armari ikusgarria du.

Ibilbidearen amaieran Moia dorrea ikusiko dugu. Hainbat mendetan egindakoa (XVI, XVII) eta XVIIIan berritu-takoa da, fatxada nagusia ikusgarria du.



Arg.: Nalara Gorcuera

Artístico

El Casco Histórico-Monumental de Bergara se puede contemplar desde distintos puntos del recorrido. Constituye un magnífico conjunto de casas-torre, palacios, iglesias, jardines históricos y antiguas calles y plazas.

A lo largo del propio camino o en sus cercanías encontraremos además varios elementos de gran valor. El Hórreo de Agirre, construido en la primera mitad del siglo XVI y que es uno de los tesoros arquitectónicos de Bergara, resulta ser el único hórreo auténtico que queda en Gipuzkoa. El hórreo está situado muy cerca del recorrido.

Un poco más adelante encontramos la torre de Gabiria y no muy lejos, aunque apartado-donos del camino, se sitúa la de Ozaeta. Ambas torres, situadas fuera del casco urbano histórico, pertenecieron a dos poderosas familias locales que lucharon entre sí durante la Baja Edad Media. La torre de Gabiria fue construida a finales del siglo XV en sustitución de la torre medieval anterior. Remodelada y ampliada en siglos posteriores, fue rehabilitada en 2006/2007. Cuenta con un gran escudo de armas.

Finalizando el recorrido encontraremos la torre de Moia. Construida a lo largo de varios siglos (XVI, XVII) y reformada en el XVIII, muestra una fachada principal soberbia.



Arg.: Pedro Mari Arregi



Arg.: Unai Asurmendi